臺灣日日新報 夕刊
二月二十四日
夕刊定價一部五錢

身に爆藥を結び點火し 鐵條網に飛込み粉碎

我歩兵の突擊路を開いた 勇敢なる我工兵三名

【上海二十二日發電通】二十二日拂曉泥成第〇〇〇團は猛力を以て楊行鎮の敵陣地を突破し友軍の戰鬪を有利に導いたが、その際自己の身體に點火せる爆藥を結び身を挺して深さ四米突に除る鐵條網中に飛込み自分の身體諸共にこれを粉碎して歩兵の突擊路を開いた、この勇士は工兵第〇〇〇隊第一〇隊一等兵江下武次、一等兵北川亟、同作江衛之助の三名でこれを聽いた植田〇團長以下全將兵は深き感謝と共に哀悼を捧げてゐる

けふ閘北戰線總攻擊

【東京二十四日發聯合至急報】江灣一帶の總攻擊と呼應して閘北戰線に亙り我軍は午前十時半から猛攻擊を開始砲聲殷々と滬を渡つてゐる

閘北の敵が砲擊を開始

【上海二十四日發電通】二十四日午前四時十五分閘北の敵は朝霧を衝いて虹口方面の砲擊を開始した、敵は一度に五、六發釣瓶射ちをなし其後間歇的となつた

閘北の敵の一部も 大場鎮方面に移動

【上海二十二日發電通】我陸戰隊は昨の夜襲に先手を打つて午後五時五十分より射擊を行つたが午後六時之を中止した其後敵の射擊なく靜寂なる狀態に依ると閘北の敵は兵力の一部を大場鎮方面に移動しつつある、然し一部は偽裝し何時襲撃するやも計られず敵中

機先を制し敵陣地射擊

【上海二十二日發電通】閘北戰線の敵軍は又もや夜襲に出んとする形勢を看取した我軍は先手を打つて午後五時五十分より敵陣地に山砲射擊を開始した

射落された敵飛機の 米人操縱士ショート慘死

また米人飛行士二名敵に參加

【上海二十二日發電通】二十二日午後支那軍の米国製ライアン式偵察機が我が海軍機と激烈な空戰を試みて墜落されたが同機に搭乗してゐた米人偵察士ロバート、ショート氏は墜死を遂げたことが判明した、ショート氏は昨年タコマ第二號機で太平洋横斷飛行を企てたシュメーカー氏と共に日本に來てゐたことのあるものであるが、敵機に攻撃を加へてゐる米人飛行士は二名である

蔣の警衛二箇師 戰線に參加確實となる

鐵兜を冠り新武器をもつて

【上海二十三日發電通】陸戰隊本部發表、蔣介石直屬警衛師の二ケ師が第十九路軍の指揮下に入り鐵兜を冠り新しい武器をもつて戰線に參加して居る事判明した

敵は既に一ケ師位全滅

廿二日の閘北戰だけで三千名

【上海二十三日發電通】密偵の報に依れば二十二日閘北戰線の突擊で敵の死傷は三千名に達し今までにこの方面だけで約一箇師に相當する兵力が全滅したので敵軍は二十三日から閘北戰線に參加してゐると

銘酒 白鹿

我回答文 事務局に提出

【マニラ二十三日發聯合】十六日付理事會一同代表より日本政府に發したプロテストに對する我回答文は本日夕刻日本代表部に到着し直に總督事務局に提出された

上海の英人に 引揚準備命令

【上海二十四日發聯合】英國領事ブレナン氏は上海在住英人全部に對し何時でも引揚げ得る樣準備を命じた、引揚げの際には全部上海供樂部に集合せよと出動した

逆宣傳に喜ぶ 香港の支那人

【香港二十三日發電通】二十一日來の戰鬪で支那軍は到る處大敗日本軍全線との報に接し香港在住支那人は本日正午を期し大々的慰勞會を中合せ全市提灯を點ら

大澤○隊幹部殆んど全滅

重光公使から近く警告

國民政府の反省を促す爲

【上海二十三日發電通】蔣介石の警衛師其他中央直轄軍が戰線に參加し居ること及び十九路軍が中央より武器彈藥の補給を受け居ること判明し我出先官憲は從來上海事件を地方問題として事態の擴大を防止するに努めたるに我方の努力に一大困難を來すものとして近く國民政府の反省を促す意味の警告を重光公使より渡すこととなつた

我正當な主張を開陳し 支那の宣傳外交を暴露

理事を更に二名追加して

聯盟總會と我國の態度

【ジュネーブ二十四日發電通】支那の提訴に依る聯盟理事會は愈々三月三日開催されることとなつたが第十九路軍の戰鬪は今次總會の重大性に鑑み總會には理事三名を出席せしめ得る樣に若き、現在の日本理事佐藤大使の外に駐英大使吉田茂兩氏を總會理事に追加する事に決し、三日中に在佐大使、吉田大使は日本代表として在英駐伊

滿蒙二千萬民衆待望の新國家誕生の日迫る

各縣の代表續々奉天に繰込み　奉天市内に喜色溢る

【奉天二十三日發電通】いよいよ二千萬民衆待望の新國家誕生の日迫る二月二十五日を目つけて長い間北支戰の地西に遠ざかつてゐる東北軍閥の手から訣別して來た民衆の國に再び國の果土に立つ

滿蒙新國家は立憲民主制

國號その他決定

新國家の國旗決定

鎌田司令官　けふ上京

平塚長官　臺中州巡視

廿七日臺北出發

上海で日本が負けたと虚構の宣傳で拘留

基隆市高砂樓の雇人ら

一面坡に入つた匪賊　慘虐の限りを盡す

全市一大修羅場と化す

首相官邸玄關で　黑鞘の短刀で割腹

三十一、二の男ー原因不明

東北獨立國討伐方針決定

國民政府で

石炭の代りにガラを使用

臺北北區煤煙防止會　代用燃料供給懇談會

樂壇行進曲

長沙丸の船客一名が假痘

仙洞に移し消毒

死神にも見放された奇蹟的の命拾ひ

自殺未遂の臺銀出納課員

窓口拐帶事件に關係はない

原因は強い神經衰弱か

留置場を出て入院中死亡

日本生命代理店長李欽水　豐原信組問題の取調べ益々困難

外相廿五日に御進講

八斗子の患者水痘と判明

天氣概況

商況

正米市況

米況

株況

東京銀行賞株

大阪刈米

東京刈米

神戸刈米

三月廿四日

愛讀者に

婦人毎日新聞

一九三二年の婦人毎日新聞の新運動

食道樂　一鶴本店

生徒募集

東洋自動車講習所

各地氣溫

各地期米

南料理屋組合總會

三月廿五日の句節

御祝餅二御赤飯御祝と菓子種々

太田餅店

恩給

外うどん松月

株病と小便檢査

福福力ゼ菜

百圓進呈

有田高松鑑製

帝國大學醫科大學病院

英米獨佛醫科大學病院

日的

抵當に

各地同社支店

販賣店

各地同社支店

各地氣溫

各地期米

南料理屋組合總會

三月廿五日の句節

御祝餅二御赤飯御祝と菓子種々

太田餅店

恩給

外うどん松月

株病と小便檢査

福福力ゼ菜

百圓進呈

有田高松鑑製

帝國大學醫科大學病院

英米獨佛醫科大學病院

日的

抵當に

各地同社支店

販賣

殘月謠（112）

志乃田廸司作
清水三重三畫

打ち明け（二）

「おらが武士の子ぞ！」
氣鬼が眼を覺ぐして云つた。
「おかしなこと、明つしてるなよ！」
「まあ、そんな」
「まあ、そんな」
「そんなこと云つて、なにも、今夜に限りやせんかなと」
「云ひ出してしまつたもの、止めがありやせん！」
「さつとして云つて、庄右衛門は坐を立つた。」
「お妙がおしさうに眼をして呼ぶ。」
「おつかさん、どうしたんぢやえ」
と、喧嘩が、合點氣に聞いた。

「そんなこと云ふ人がありますか、いゝあんな小つちやい子が何で邪魔になるもんですか！」
「うるさ、おとつちやん、こんなやつ、なつゝいやだ、こんなやつ、知りたいつ。」
「ちがいやだ、こんなやつ、知りたいつ。」
「ちがいやだ、こんなやつ、知りたいつ。」
「ちが

漢文臺灣日日新報

三月三日聯盟總會 欲使我國上張貫徹 理事力說增至三名

二十四日東京電。由中國提出之聯盟總會。定在三月三日開催。考察外務大臣。於本會出席。現在日本理事佐藤大使之外。瓦英大使松平恒雄。伯爵吉田茂氏。伊迫加爲總會理事。而此總會。依聯盟規約第七條之適用。我國要認今次總會開會之適用。亦未可知。故方今外務大臣。受內閣之命。出席總會。要開陳我正當主張。使中國宣傳外交之眞相於總會。

一、日本非不和破壞者。上海事件。乃因第十九路軍交涉之地方的事件。非與中國國交斷絕之事。

一、著亂日華間平常關係者。乃中國無責任之政府要路者。

一、中國不具備有統制之文明國實體。日華關係原來。

一、平和的解決唯一之途。在乎中國反省。聯盟活動。適以助長中國之無反省。聯盟須信賴日本政府誠意。而靜觀之。

如此決意。乃決定我總會理事之任命。總會之三代表當時。地約十內鮮人八百名。而四五百名之暴徒。如退吉林軍于五常堡方面。繼至全市掠奪。見邦人即毆打之。被殺邦人住宅。婦女子號泣悲鳴。到處銃聲。全市北成一大修羅場。極其慘狀云。

我軍進擊開始 江灣戰鬪方酣

二十三日上海電。午前九時三十分。我主力互金線。狂烈戰鬪展開。砲聲震撼江灣天地。午前十時半。砲聲力止。只作機關銃小銃戰。我軍進擊之午前十一時半。戰鬪方酣云。

射落之中國飛行機 美國人操縱士慘死

二十二日上海電。二十二日午後。我軍之美國製飛行機。與我海軍機。作壯烈空中戰。空被射落。操縱中美人飛行士少尉氏慘死。氏于昨年。以太戈馬第一號機。作太平洋橫斷飛行。曾與修麥司氏。同來日本。又現時參加中國軍之美人飛行士二名云。

我軍制機先 擊敗陣地

二十三日上海電。南北戰線突破敵軍。又將夜襲。我軍制北機先。午後五時五十分。向敵陣地。開始山砲射擊。

敵飛行場 格納庫爆破

二十三日上海電。我飛行機。爆擊虹橋飛行場。乃午前九時半及十時半一回。我爆彈一個。命中。敵之格納庫。粉碎無遺。

敵軍中 有〇〇人

二十三日上海電。我軍廟行編成攻擊時。敵兵之中。有一名〇〇人。目下惹兵隊調查中。

迷于逆宣傳 香港華僑 盛放爆竹

二十三日香港電。二十一日來戰鬪。華軍到處大勝日來戰。國民政府。已決定東北獨立國討伐方針。任命馮玉祥爲抗日總司令。

蔣介石爲討逆總司令 決定討伐東北獨立國

二十三日北京電。據中國情報。國民政府。已決定東北獨立國討伐方針。任命蔣介石爲討逆總司令。馮玉祥爲抗日總司令。

滿蒙新國家國號大同 立憲民主制大統領爲民選 每年召集國民議會

二十三日奉天電。建國式迫在目睫。獨立國宣行政委員會。努力于未決案件之審議。二十三日協議會。決定如左。

一、國號 大同國。

二、國體 立憲民主制。

三、大總統 不作世襲制。定爲民選。

四、國民議會 一年一回召集。

又年號略已決定。第大同也。

我軍制機先 擊敗陣地

二十三日上海電。南北戰線突破敵軍。又將夜襲。我軍制北機先。午後五時五十分。向敵陣地。開始山砲射擊。

敵飛行場 格納庫爆破

二十三日上海電。我飛行機。爆擊虹橋飛行場。乃午前九時半及十時半一回。我爆彈一個。命中。敵之格納庫。粉碎無遺。

敵軍中 有〇〇人

二十三日上海電。我軍廟行編成攻擊時。敵兵之中。有一名〇〇人。目下惹兵隊調查中。

迷于逆宣傳 香港華僑 盛放爆竹

二十三日香港電。二十一日來戰鬪。華軍到處大勝

蔣警衛二個師 確已參加戰線

二十三日上海電。據密情報。二十二日開北戰線突擊。敵死傷逾三千名。迄今此方面。約一個師之兵力全滅。頭祝同軍。自二十三日。參加開北戰線。

敵已全滅約一師團 廿二日開北戰死三千名 顧祝同軍參加

二十三日上海電。據密情報。二十二日開北戰線突擊。敵死傷逾三千名。迄今此方面。約一個師之兵力全滅。頭祝同軍。自二十三日。參加開北戰線。

蔣介石爲討逆總司令 決定討伐東北獨立國

二十三日北京電。據中國情報。國民政府。已決定東北獨立國討伐方針。任命馮玉祥爲抗日總司令。

蔣介石爲討逆總司令 決定討伐東北獨立國

二十三日北京電。據中國情報。國民政府。已決定東北獨立國討伐方針。任命馮玉祥爲抗日總司令。

工兵二名 奮不顧身

二十三日上海電。我軍廟行編成攻擊時。敵兵之中。有一名〇〇人。目下惹兵隊調查中。

迷于逆宣傳 香港華僑 盛放爆竹

二十三日香港電。二十一日來戰鬪。華軍到處大勝

開步兵突擊路

二十三日上海電。二十二日。

我軍進擊開始 江灣戰鬪方酣

二十三日上海電。午前九時三十分。我主力互金線。狂烈戰鬪展開。砲聲震撼江灣天地。午前十時半。砲聲力止。只作機關銃小銃戰。我軍進擊之午前十一時半。戰鬪方酣云。

射落之中國飛行機 美國人操縱士慘死

二十二日上海電。二十二日午後。我軍之美國製飛行機。與我海軍機。作壯烈空中戰。空被射落。操縱中美人飛行士少尉氏慘死。氏于昨年。以太戈馬第一號機。作太平洋橫斷飛行。曾與修麥司氏。同來日本。又現時參加中國軍之美人飛行士二名云。

我軍進擊開始 江灣戰鬪方酣

二十三日上海電。午前九時三十分。我主力互金線。狂烈戰鬪展開。砲聲震撼江灣天地。午前十時半。砲聲力止。只作機關銃小銃戰。我軍進擊之午前十一時半。戰鬪方酣云。

選舉應援中 黃欣氏函 述政戰激烈

五處之民衆。參加政戰。開票後。當以最高點當選。則十數人。政談演說。間數十數人。政談演說。間數十數人。政談演說。間數

臺灣日日新報
毎日夕刊　一部五拾錢　一ヶ月金壱圓
臺北市新公園北側
臺灣日日新報社

改造

三月號

定價五十錢　郵送料共　臺北市光町　電話二〇四八番

世界の大勢

時局漫談

田中賢吉

世界情報

総選挙展望

総選挙と與党

総選挙『第三期』

レーニンとプレハノフ

向坂逸郎

支那の民族主義と獨裁主義

長谷川如是閑

世界に於けるボルシェヴィストの現勢

木村毅

支那の土地問題

伊藤永之介

支那の牢獄

高須芳次郎

支那の民族性と犯罪

佐藤春夫

支那の實情

吉屋信子

支那の友

與謝野晶子

支那の風景

川端康成

支那の文藝時評

佐藤春夫

支那の殺人容疑者

支那の弾丸と犯罪

佐藤春夫

支那の病院

支那の殻

支那の漁夫

阿部次郎

支那の山腹の家

阿部次郎

支那の裸の土地

藤澤桓夫

支那の支配者

支那の巻き

支那の砲火

上海

上海メロン

上海の地下室

上海の内臓

上海ポケット

上海の謎

上海の秘密

上海の暗殺の女

上海の暗殺の女

上海の暗殺の女

後任臺灣總督は前田利定子に決定せん

政變の爲めに動かぬ人物を据ゑる爲めに

臺灣總督は前田利定子

（東京支局二十四日發本社特電）臺灣總督後任さして前田利定子が近時有力に傳へられてゐる、右は與黨大勝利に伴ひ研究會方面をも引入れおく必要さ、一方田總督の如く政變の爲めに動かざる程度の大人物を以つてせんさする底意より出でたものらしい、從て前田子が受けなければ小笠原伯を起用するかも知れない（富山は前田子）

（東京支局二十四日發本社特電）總督後任として前田利定子に決定せん

（東京支局二十四日發本社特電）臺灣總督は前田利定子

前田子の略歷

（上海二十四日發聯合）蘇州上空で我が偵察機を襲撃した敵飛行機操縦士が米國人なりとの理由で一兩日中にアメリカ側に抗議を提出する筈

米人の空中戰參加で近く米側に抗議提出

米人が操縦した飛行機の塗料を洗ひ落せと命令す

支那飛行機と認められぬ樣に

外國から武器彈藥を購入

陸相から殊勳功上奏

三工兵の功績に對して

金鵄勳章以上の大きな事績

大規模の逆襲を計畫

十九路軍が最後の努力

二義里から敵が逆襲

潛入した敵俄然逆襲

我空軍爆擊で南市動搖

敵の第一線奪取の豫定

全線に亙つて總攻撃

邦人居住地區の奪取を企つ

我空軍爆擊で南市動搖

我飛機出動

江灣鎮を爆撃

敵の兵力六萬

新式武器を持つ稅警團參加

龍華・南市の戰線に

日支衝突の責任は日本

英勞働黨議員團聲明

支那側の戰線視察

合同通信支局長

台北市内　菅業特別賣出

健康增進、生氣躍如　どりこの　滋養料　どりこの　藤田商店　各藥店並に食料雜貨店にあります

中林陶器店　石内商店

今春のセル、スル小供服地新柄荷揃　地服と服呉柄　菊元榮商店

福福乳劑　南門藥局

福福力セ藥　南門藥局

のみ易くて胃腸を傷ひ　天池整骨院

冷藏庫の時期が參りました　八木冷藏庫

上田屋商店　阿部商店

廣生堂藥舗

三共舍藥店　永淵商會電機部

山一物產販賣所

末吉山金堂　中道商會

芳香性強力消毒藥　福福乳劑　南門藥局

大それた岡山郡下 壯丁團の暴行事件

警官へも不穏行動ありて

當局で重大問題視す

【岡山電話】去る十一日後三時二十分頃、岡山郡岡山郡岡山に行はれた壯丁團の暴行事件は、その後、同郡新地、同郡上加茂、同郡長尾、同郡長尾、同郡長尾

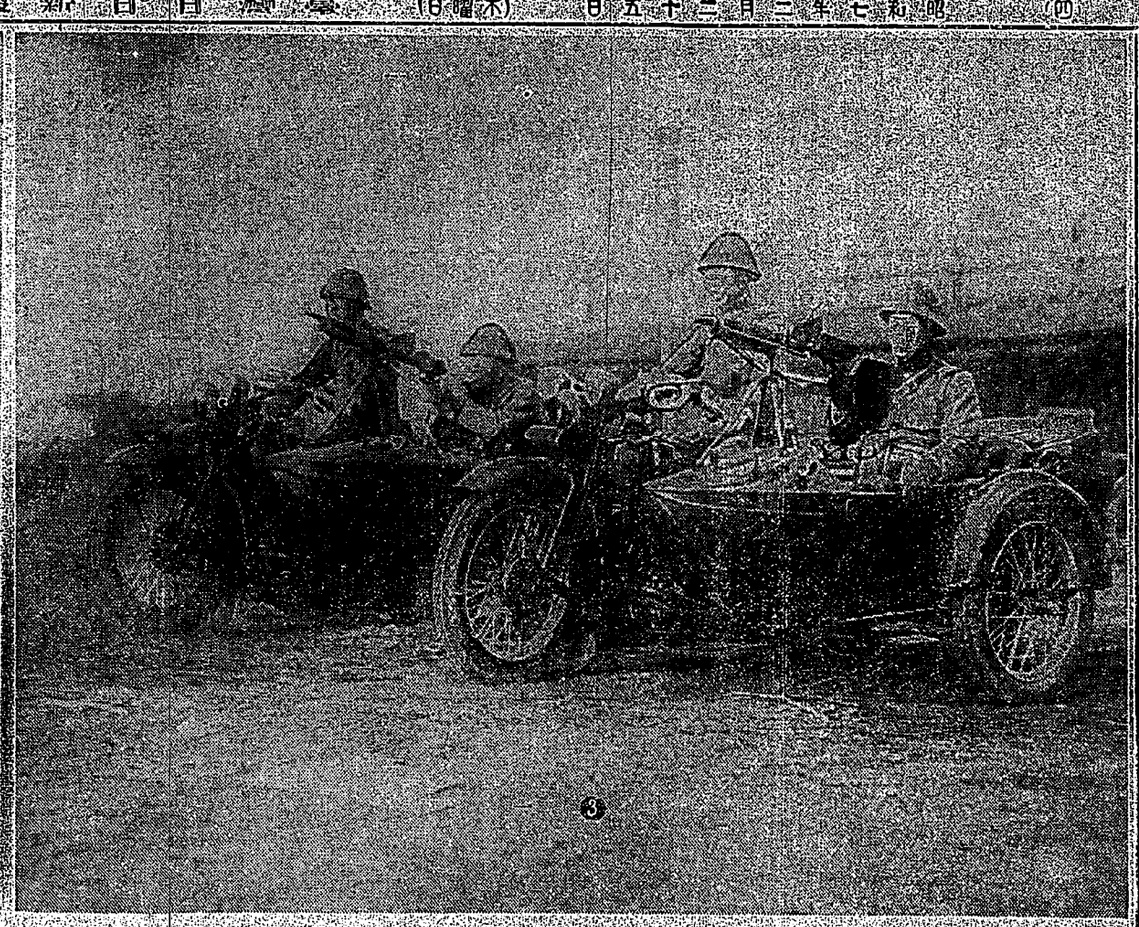

寫眞通信

砲煙彈雨の地・上海と新國家建設の滿洲

寫眞說明

(一) 陸軍飛行場にて高射砲を据ゑ付けて敵機の襲來に備へてゐるところ

(二) 我が軍の高射機關銃で携帶に便な爲めに到る處に据ゑ付けて敵機襲來に應射することが出來る

(三) 機關庫を出發して第一線に繰り出さんとする陸軍機銃隊の活躍振り

(四) 川を挾み橋上から射撃してゐる陸軍〇〇隊

(五) 趙欣伯氏(獨立國家也草委員長)

(六) 新國家建設の首腦者(右から)馬占山 熙式敎 張景忠 熙治の諸氏

(七) 其一 (八) 其二

ウテナ水白粉

絶對無鉛

春を迎へて

春の色・春の肌色・ウテナの肌色・

明るい春はウテナの肌色が一番似合ひます。

ウテナの肌色は、なごやかな春の色、美しい自然の色、代表的美人の肌の色、そのまゝの色です。

洗化粧に化粧水代用に ウテナ水白粉の春

各色七圓 三十錢

東京本郷 久保政吉商店

糖業試驗所は 糖業の中心地が當然

交配園は萬円が最好適地

之等の豫定地を調査した岡出氏談

創設さるべき糖業試驗所の豫定地調査並に甘蔗育成狀況視察の爲め本月十五日南下した岡出氏は二十四日歸北したが左の如く語る

先づ臺南州后里の甘蔗園を見たが此所で從來の甘蔗園たりし關係上灌水に不足を來してゐたが

總督府 が数十萬圓の經費を投じて灌水の設備をなしたので甘蔗園としての價値を著しく上げた一體植物は氣候の寒い所から暖い地へ持つて行けばよく出來るよく出來て病蟲を防ぐ爲に高地を選ばねばならぬ、所が高地は灌水に不便だ、然るに總督府が非常な努力を拂つて畜地から水を引くことにしたから大望の育成には殊によいと思ふ、次に南に於ける試驗所の豫定地だが

暖い地 を選ばねばならぬ所で花が咲くので北部を中心として交配園を設け更に特別なものに對してはその附近に適地を求める方針で行けば目的は達せられると思ふ現在新化では約二千種の交配を行つてゐるが四円では數千種に達することが出來るであらう、更に角優良品種の更新といふことに就いては糖業者の意氣込は實に素晴らしいものである一つの品種は長く續くものでなく四、五年が

長くて 七年位でマキシマムに達して行詰るのみならずヤワからは新品種を與へないといふので品種更新に糖業者は頗る熱心の態であるからいつても糖業試驗所は絶對的に必要である、

試驗所 を作る場所は糖業の中心地たるべきこと交通便利の場所でなくてはならぬ、それでなければ糖業者としても不便であらう次に交配園豫定たる萬丹は屏東より半時間位の所で高く水の便もよいが

各市場は 茲許低迷

總選擧の結果は政府與黨の壓倒的大勝となり政局も之で暫く安定し國難打開經濟界立直しを中心とする積極政策の遂行は日銀利下げ其他の形となつて現はれ經濟界は漸次好況を呈し來るものと見られてゐるが何分上海事變が依然大兵の氣にすることがしく二十三日の株式は更に一段安を告げ大阪の新…

臺北籾摺 組合總會

廿九日開催

臺北大稻埕同業組合では去る二十一日組合事務所に於て役員會を開き協議の結果同組合第七回定時總會を來る二十九日午後二時より市内大稻埕蓬萊閣に於て開催し左記議案を附議することになつた

一、昭和七年度收支豫算案
一、組合費賦課徴收規程
一、定款變更の件
一、役員改選の件
一、四圍臺許可申請の件

日銀利下せば

島内銀行も當然追隨

イングランド銀行は公定歩合を六分から五分に一分引下を發表し續いてスエーデン銀行もイングランド銀行同様六分から五分に引下げを發表してゐる、英國銀行の

利下は 米佛に對する事情もあるが英政府の財政政策が行詰つたものと見られ之が若いては日銀の利下を促進するものと見られる、現在の我金融界は不況從出によつて民間銀行資金は枯渇し市中金利は殆んど引緩みを見せてないので金利の情勢からすれば急に日銀の利下を許さない事情にもあるが選擧の結果政友會の絶對多數によつて景氣轉換策として積極政策を希望してゐる、現內閣はかねてより

日銀の 利下を希望してゐるので從つて日銀の利下は豫想よりは早く實現するものと見られてゐる、前內閣に於て二ケ月間に二回に亘る金利引上げを斷行した事は金の流出を防止する唯一の手段であつたが遂に之等の姑息な手段によつて喰ひ止め得なかつた際內閣は更迭し現內閣は組閣と同時に金の輸出を禁止し一面兌換の停止さへも行ひ更に産金業者に對する産金獎勵等を斷行せんとし

各方面 に向つて金の流出を防ぎ一面に産金を獎勵する等の手段によつて國內の充實に努めてゐるが之等の對策が順調に進む事によつて自ら日銀の利下を促進さする方法手段となる故に日銀の利下は今や時の問題に逢着きつけてゐる、日銀の利下實行は若いては島內銀行就中盜臺灣銀行の如きは中央の金融狀勢に鑑み日銀の利下と共に同樣促進される事明かであり更に島內

各銀行 も必然に追隨して引下斷行する事は確實によつて明かである、斯くて高金利時代から低金利時代に向つて進出する事となるが此結果として通貨の膨脹を來し物價高を招致する點も相當考慮されてゐるも前記世界の大勢は今や漸次膨脹時代に向つて進み行詰つたる政策より脫出せんとする傾向が濃厚である、斯くて高金利時代から低金利時代に

轉換す る機會は來た、その結果として或一部にショックを與ふるも大勢上今や景氣轉換期として各方面から頗る大なる期待をもつて重要視されてゐる

上海事件惡化で 爲替依然軟弱

一般はまだ下押を豫想

【神戶二十四日發電通】爲替市場は上海時局擴大惡化に國際關係の紛糾を懸念し人氣惡化し一時三十三弗八分一、三井買りシチー銀行買で五弗の手合あり四分と引返した然し一般は三十三弗四分へも一部にあつたが二月物…

滿蒙に對する 洋灰供給の紛糾

輸出プール設立案提唱

【大阪二十四日發本社特電】滿蒙新國家出現後のセメント需要に對する川荷問題は過日

大阪で 開かれたセメント販賣統制の會合で協議されたが小野田その他が內地において輸出統制を主張するに對し七尾其他が輸出をも強硬に唱へ今後の對策として殘されてゐるが一方七尾は三菱を通して

滿鐵の 需要二十三萬袋中約十五萬袋の契約を終り早くも輸出拔として出荷に着手した模様で從來獨占の地位を占めてゐた小野田は此のため頗る狼狽を來し目下對策を攻究してゐると言はれてゐる、而して滿蒙の今後のセメント需要に對する當業者間の紛糾

解決の 根本策として小野田其他の主張する內地殼として出荷比率を協定するには現在の所協定の基準を求めるに困難で結局小野田の獨占に歸する關係から、當業

各社間 に滿蒙に對する輸出プール設定案が唱へられその具體化を期待されてゐる

員林で 產米改良

懇談會開催

臺中州員林郡役所では二十七日…

金の暴騰

本島では內地より高く

一匁につき六圓五十錢

大藏省は內地産金買上問題について日銀及正金としばしば打合せを遂げ其腹案を內定し日銀、大藏省間に於て折衷案を作製中であるが之には種々なる特點や條件が附されてゐるやうである

現在の 場合本島の產金の提供狀態如何と云ふに金瓜石鑛山及瑞芳鑛山の產金は內地の價段より以上の高値で各方面に賣却されてゐる、即ち內地は日銀にかかて一匁五圓で納入する事となつてゐる産金獎勵案の出現迄は從來同樣一匁が一方三井、三菱、久原その他の產金業者等によつて組織されてゐる內地に於る金の相場は東京に水曜會なるものがあつて大體ここが

本邦の 金の價段を定めるやうな事となつてゐる、此水曜會決定の相場は金輸出禁止前の價段より二割二、三分高が今日の相場となつてゐるので一匁六圓十錢乃至六圓廿錢程度であるが本島における相場は三割高の一匁六圓五十錢をもつて而も買手が多くゐるながらにして東京相場より以上の相場で賣買されてゐる、詰り買手が內地から本島に入込んでゐる、要

新電力理事 畠山氏略歷

今回公營電力會社の理事に就任した畠山敏行氏は東京府士族明治十年の東大出身で明治十五年生れの五十一歲である、同氏は四十年大學を出ると直ちに遞信省の屬として奉職し爾來今日に至る二十有七年間遞信畑に育つた人である四十一年二月に遞信事務官に進み四十四年十月遞信省官吏局…

花蓮港の蔗作制限

轉作の利かぬ耕地も多い

無契約植付の處分が問題

…

既定の割增 …

日本は合同後 蟹漁制限に努力

露國側は却つて優勢

…

臺南州下の 今期原料蔗園

新植は略々終了

…

高雄、大連線 支那船員下船

商船では直ちに補充

…

國際協定の精神から 臺灣糖も限產續行すべきだ

原料代の引下は出來ぬ

相馬明治製糖社長談

…

大成火災

料率低下と營業責績

…

上海に於ける 物資缺乏を

大谷光瑞氏訴ふ

…

商況 二十四日

…

公債株式現物賣買◎長期清算取引代行◎
取引先 東京一流取引員 鈴木由郎商店
財團 研究俱樂部 臺中市榮町三ノ二一

東亞の謎

(202)

作者　國枝史郎
畫家　伊藤順三

「成吉はいと〳〵こう」
「どうで、出來やしないわ」
「出來ない、失禮な、そんなこと言はせない」
「出來ないわよ、駄目、々々、駄目」
「ぢゃ、成吉に聞く」
「成吉なんか、駄目、わかったの、出來ないってこと、わかったの」
南部さん「あんたやるといい」
「ヒ」
「ヒ、ヒ、ヒ、ヒ、ヒ」
「ヒ、ヒ、ヒ、ヒ、ヒ」
「ヒ、ヒ、ヒ、ヒ、

我領事館のランチに支那兵が小銃を發砲

危機迫る汕頭近情

鳳山丸で來臺した田邊氏の談

【奉天二十四日發電通】奉天の領事館のランチに支那兵が小銃を發砲したとの報に接し、二日午後一時半頃、田邊氏は鳳山丸で來臺した。同氏は次の如く語る。

汕頭の情勢は、一昨日の通り他愛なので果して何ういふ風に決つたか判りません。台湾人四名は決死の覚悟で中二名は私の面倒を見て呉れて、なかなかに一緒にいたのだが、領事館の方へ出かけて行きました。私は、

漢文 臺灣日日新報

滿蒙三千萬民衆所翹望 新國家誕生迫在目睫

各縣代表者踵到奉天 廿九日開大會及大遊行

二十三日奉天特電。滿蒙三千萬民衆所翹望之新國家建設日。已迫在眉睫。八形沈論子為東北軍閥私政之民衆。對新成國家。亦有樂土之熱望。披瀝禦龍江來天。熱河各地。省民歡天喜地。各省開建國促進民衆大會。各縣代表者。皆至奉天。大衆氣勢。奉天市內要處。有宣貼下祝福新國家誕生色紙。返今現地東北軍閥之傳單。已到落無痕跡。而反貼下謳歌新國家宣傳單。建設新國家話。人及東北行政委員。日夜奮行發揮。二十九日。奉天開建國促進中央大會及準宣統帝推戴大遊行。各縣代表二千名。及奉天市民數十萬參加。此大遊行日。滿。蒙。鮮各人種。亦共參加。在滿數名俄人。亦參加。俄人商店。至慶祝者。料于世界。並一新紀元。而東人種年等。各到共和。滿蒙新國家建國盛儀也。

新國家國號典故 取易經天下大同

二十四日奉天電。新國家。國號決定大同。其所依據乃取易經。「天下大同」宣欲于自治制完全發達之下。國家平治之意味也。

形體上為共和制 實質依君主制民主

二十四日奉天電。國號國體之決定。議論沸騰。國體于形體上之共和制。實質決定採用依君主制之民主制。行政委員會。其此決定來。對宣統帝交涉就任大統領。

宣統帝就任後 奉閣員赴長春

二十四日奉天電。宣統帝就任後。奉內閣員赴新國家首都長春。組織新國家政府。按至六月頃。長春為政治中心。奉天為省政府所在地及商工業中心都市。

欲促國民政府反省 重光公使將發警告

二十三日上海電。蔣介石警衛隊。其他中央直轄軍。參加戰線。及十九路軍。由中央受武器彈藥補給已判明。斯于我官憲從來以上海事件。為地方問題。對事態之擴大防止上。殊為大困難。我重光公使。近宣促國民政府反省意味。將發警告。

二義里方面 逆襲擊退

二十四日上海電。二十四日午前二時。開北敵軍。自三義里方面來逆襲。經陸戰隊應戰擊退。同四時北停車場敵砲兵。砲擊虹口北四川路邦人區域。在○○○我○砲隊。應擊時。余始歸沈默。

村○某團 廿三夜抵哈

十三日哈爾電村井○團。二十三日午後十時二十分到當地。

敵軍乘朝霧 砲擊虹口

二十四日上海電。二十四日午前三時。敵軍。敵軍。敵軍